

**Proiect de hotărâre
din 31 martie 2026**

privind modificarea tarifelor pentru serviciile publice de transport local pe teritoriul administrativ al Orașului Luduș

Consiliul Local al orașului Luduș, întrunit în ședință ordinară de lucru,

Văzând:

- adresa Administrativ Serv Luduș nr. 61 din 24.03.2026, înregistrată cu nr. 14119 din 26.03.2026,
 - referatul de aprobare întocmit de primarul orașului Luduș, înregistrat cu nr. 14212 din 27.03.2026,
 - raportul de specialitate întocmit de Compartimentul Transport Local, înregistrat cu nr. 14214 din 27.03.2026,
 - avizele comisiilor de specialitate, respectiv comisia "Juridică" și comisia "B.F.C. și F.E.",
- În conformitate cu dispozițiile:
- Legii nr. 92/2007 a serviciilor publice de transport persoane în unitățile administrativ-teritoriale, cu modificările și completările ulterioare,
 - art. 26, alin. (1), alin. (2) și alin. (3), lit. a), art. 28 și art. 29 din Normele-cadru privind stabilire, ajustarea și modificarea tarifelor pentru serviciile publice de transport local și județean de persoane, aprobat prin Ordinul nr. 272/2007, cu modificările și completările ulterioare,
 - Contractului de delegare directă a gestiunii serviciilor publice de transport persoane în aria teritorială de competență a orașului Luduș nr. 42122 din 16.12.2020, cu completările și modificările ulterioare,
- În temeiul prevederilor art. 129, alin. (2), lit. d), alin. (7), lit. n) și alin. (14) coroborate cu art. 139, alin. (1) și art. 196, alin. (1), lit. a) din O.U.G. nr. 57/2019 privind Codul administrativ, cu modificările și completările ulterioare,

Hotărăște:

Art. 1 Se aprobă modificarea tarifelor pentru serviciile publice de transport local pe teritoriul administrativ al Orașului Luduș, după cum urmează:

"Tarif pentru bilet – 4 lei/călătorie, inclusiv T.V.A.

Tarif pentru abonament – 120 lei/lună, inclusiv T.V.A."

Art. 2 Se împuternicește primarul orașului Luduș să semneze actul adițional la Contractul de delegare nr. 42122 din 16.12.2020, conform prevederilor art. 1.

Art. 3 Cu ducerea la îndeplinire a prevederilor prezentei hotărâri se încredințează primarul orașului Luduș, prin compartimentele de specialitate și S.C. Administrativ Serv Luduș S.R.L.

Un exemplar din prezenta hotărâre se comunică:

- Instituției Prefectului – județul Mureș,
- Primarului orașului Luduș,
- Compartimentului "Transport Local",
- Serviciului Economic;
- S.C. Administrativ Serv Luduș S.R.L.,
- Spre afișare.

**Inițiator,
Primar,
Moldovan Cristian**





ORAȘUL LUDUȘ

Bd. 1 Decembrie 1918, nr. 26; județul Mureș
Tel: 0265-411548, 0265-411716; Fax: 0265-413402;
e-mail: ludus@ms.e-adm.ro; web: www.ludus.ro;

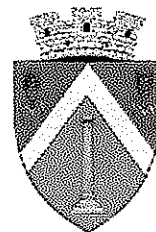

Operator de date cu caracter personal 2183

Date cu caracter personal prelucrate în conformitate cu prevederile Regulamentului (UE) 2016/679

Nr. 14212 din 27.03.2026

Referat de aprobare

la proiectul de hotărâre privind modificarea tarifelor pentru serviciile publice de transport local pe teritoriul administrativ al Orașului Luduș

Având în vedere cererea societății Administrativ Serv Luduș S.R.L. nr. 61/24.03.2026, înaintată autorității locale și înregistrată sub nr. 14119/26.03.2026, prin care se solicită ajustarea tarifelor pentru serviciile publice de transport local pe teritoriul administrativ al orașului Luduș, precum și faptul că ultima modificare a tarifelor a fost aprobată prin H.C.L. nr. 53/29.03.2022,

Ținând cont că tarifele actuale nu au mai fost actualizate, iar costul carburanților a înregistrat creșteri semnificative față de perioada de referință,

În conformitate cu prevederile legale în vigoare, consider că se impune actualizarea tarifelor pentru serviciile publice de transport local.

În temeiul prevederilor art. 129, alin. (2), lit. d), alin. (7), lit. n) și alin. (14) coroborate cu art. 139, alin. (1) și art. 196, alin. (1), lit. a) din O.U.G. nr. 57/2019 privind Codul administrativ, cu modificările și completările ulterioare, supunem spre dezbateră proiectul de hotărâre.

**Primar,
Moldovan Cristian**



ORAȘUL LUDUȘ

Bd. 1 Decembrie 1918, nr. 26; județul Mureș
Tel: 0265-411548, 0265-411716; Fax: 0265-413402;
e-mail: ludus@ms.e-adm.ro; web: www.ludus.ro;

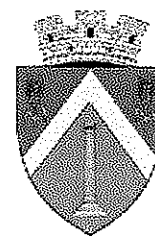

ACCREDITED
Management Systems
Certification Body
MSCB-173



Operator de date cu caracter personal 2183

Date cu caracter personal prelucrate în conformitate cu prevederile Regulamentului (UE) 2016/679

Nr. 14214 din 27.03.2026

Aprobat,
Primar,
Moldovan Cristian

Raport de specialitate

la proiectul de hotărâre privind modificarea tarifelor pentru serviciile publice de transport local pe teritoriul administrativ al Orașului Luduș

Prin adresa nr. 61/24.03.2026, înregistrată la autoritatea locală sub nr. 14119/26.03.2026, societatea S.C. Administrativ Serv Luduș S.R.L. solicită modificarea tarifelor practicate pentru serviciile de transport public local.

Conform Contractului de delegare directă a gestiunii serviciilor publice de transport persoane în aria teritorială de competență a orașului Luduș nr. 42122 din 16.12.2020, au fost stabilite următoarele tarife:

*"Tarif pe bază de bilet – 2 lei/călătorie
Tarif pe bază de abonament – 60 lei/lună"*

Ulterior, prin H.C.L. nr. 53/2022, aceste tarife au fost actualizate după cum urmează:
*"Tarif pe bază de bilet – 3 lei/călătorie
Tarif pe bază de abonament – 90 lei/lună"*

Având în vedere creșterea semnificativă a prețului carburanților față de perioada de referință, se constată necesitatea ajustării tarifelor practicate pentru serviciile de transport public local.

În conformitate cu dispozițiile:

- Legii nr. 92/2007 a serviciilor publice de transport persoane în unitățile administrativ-teritoriale, cu modificările și completările ulterioare,
- art. 26, alin. (1), alin. (2) și alin. (3), lit. a) și art. 29 din Normele-cadru privind stabilirea, ajustarea și modificarea tarifelor pentru serviciile publice de transport local și județean de persoane, aprobat prin Ordinul 272/2007, cu modificările și completările ulterioare,

"art. 26, alin. (1) Tarifele pentru serviciile publice de transport local de persoane se pot modifica, prin hotărâri ale autorităților locale competente, pe baza cererilor primite de la operatorii de transport/transportatorii autorizați, în cazurile care conduc la modificarea majoră a costurilor ori condițiilor de exploatare, care determină modificarea nivelului tarifelor cu o influență mai mare decât cea determinată de influența indicelui prețului de consum total.

alin. (2) Modificarea tarifelor pentru serviciile publice de transport local de persoane se fundamentează potrivit anexei nr. 1 la prezentele norme-cadru.

alin. (3) Tarifele pot fi modificate în următoarele situații:

a) la modificarea majoră a unuia sau a mai multor elemente de cheltuieli, determinată de modificarea prețurilor de achiziție din piață, a condițiilor de exploatare sau a obligațiilor de serviciu public, care au o influență în creșterea nivelului tarifelor mai mare decât cea determinată de influența indicelui prețului de consum total calculat pe o perioadă de 3 luni consecutive anterioare datei cererii de modificare.”

- Contractului de delegare directă a gestiunii serviciilor publice de transport persoane în aria teritorială de competență a orașului Luduș nr. 42122 din 16.12.2020,

Propunem aprobarea modificării tarifelor pentru serviciile publice de transport local pe teritoriul administrativ al Orașului Luduș, după cum urmează:

”Tarif pentru bilet – 4 lei/călătorie, inclusiv T.V.A.

Tarif pentru abonament – 120 lei/lună, inclusiv T.V.A.”

În temeiul prevederilor art. 129, alin. (2), lit. d), alin. (7), lit. n) și alin. (14) coroborate cu art. 139, alin. (1) și art. 196, alin. (1), lit. a) din O.U.G. nr. 57/2019 privind Codul administrativ, cu modificările și completările ulterioare, supunem spre dezbateră proiectul de hotărâre.

Întocmit,
Compartimentul Transport Local,
Năsălean Alina



Direcția D.I.T.Z.V.,
Director,
Popa Liviu

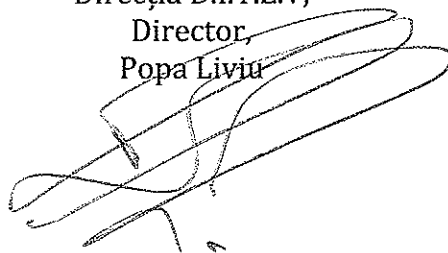

ADMINISTRATIV SERV LUDUS SRL
RO 38547405 – J2017002067267
B-dul 1 Decembrie 1918, nr. 26, loc. Luduș, jud. Mureș
Iban RO34 RZBR 0000 0600 1986 0919 RAIFFEISEN BANK
Iban RO70 TREZ 4805 069X XX00 2845 TREZORERIA OPERATIVĂ LUDUȘ



Nr. certificat : 2538
ISO 45001:2018



Nr. certificat : 4183
ISO 14001:2015



Nr. certificat : 7422
ISO 9001:2015

Nr. 61 / 24.03.2026

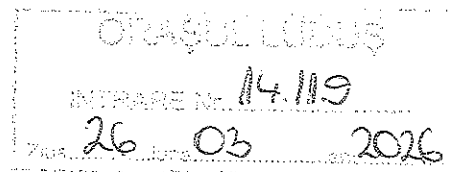

Către,
Primăria orașului Luduș,
Consiliul Local al orașului Luduș

Administrativ Serv Ludus SRL, având ca unic acționar Consiliul Local al orașului Luduș, reprezentată de dl. Popa Liviu-Vasile, în calitate de Președinte al Consiliului de Administrație, vă solicităm aprobarea *Notei de fundamentare pentru modificarea tarifelor de călătorie urbană a serviciului de transport public local de călători pe teritoriul administrativ al Orașului Luduș.*

De asemenea, anexăm prezentei adrese următoarele:

- Hotărârea Consiliului de Administrație nr. 3/24.03.2026;
- Nota de fundamentare pentru modificarea tarifelor de călătorie urbană a serviciului de transport public local de călători pe teritoriul administrativ al Orașului Luduș.

Președintele Consiliului de Administrație,

Popa Liviu-Vasile

ADMINISTRATIV SERV LUDUS SRL
RO 38547405 – J2017002067267
B-dul 1 Decembrie 1918, nr. 26, loc. Luduș, jud. Mureș
Iban RO34 RZBR 0000 0600 1986 0919 RAIFFEISEN BANK
Iban RO70 TREZ 4805 069X XX00 2845 TREZORERIA OPERATIVĂ LUDUȘ



Nr. certificat : 2538 Nr. certificat : 4183 Nr. certificat : 7422
ISO 45001:2018 ISO 14001:2015 ISO 9001:2015

Hotărârea nr. 3 din data de 24.03.2026

Membrii Consiliului de Administrație ai Societății Administrativ Serv Ludus SRL numiți conform HCL 184/9.12.2023 și HCL 109/29.07.2025 s-au întrunit azi, 24.03.2026 la sediul societății, în baza convocatorului nr. 3 din 18.03.2026.

Având în vedere prevederile art. 5.24 din Actul Constitutiv al Societății actualizat prin HCL nr. 109 din 29.07.2025 membrii consiliului de administrație:

HOTĂRĂȘTE:

Art. 1. Se aproba *Nota de fundamentare pentru modificarea tarifelor de călătorie urbană a serviciului de transport public local de călători pe teritoriul administrativ al Orașului Luduș.*

Președinte Consiliul de Administrație,
Popa Liviu Vasile

ADMINISTRATIV SERV LUDUS SRL
RO 3854405 – J2017002067267
B-dul 1 Decembrie 1918, nr. 26, loc. Luduș, jud. Mureș
Iban RO34 RZBR 0000 0600 1986 0919 RAIFFEISEN BANK
Iban RO0 TREZ 4805 069X XX00 2845 TREZORERIA OPERATIVĂ LUDUȘ



Nr. certificat : 2538 Nr. certificat : 4183 Nr. certificat : 7422
ISO 45001:2018 ISO 14001:2015 ISO 9001:2015

**Nota de fundamentare pentru modificarea tarifelor de călătorie
urbană a serviciului de transport public local de călători
pe teritoriul administrativ al Orașului Luduș**

Potrivit prevederilor art. 24 alin. 1 din Ordinul 272/2007 actualizat pentru aprobarea Normelor - cadru privind stabilirea, modificarea și modificarea tarifelor pentru serviciile publice de transport local și județean de persoane (titlu modificat prin art. 1 pct. 31 din Ordinul A.N.R.S.C.U.P. nr. 134/2019, în vigoare de la 10 mai 2019), Administrativ Serv Luduș SRL propune modificarea tarifelor pentru serviciile publice de transport local urmând ca la nivel unitar, acestea să fie aprobate prin hotărârea Consiliului Local Luduș.

“Tarifele pentru serviciile publice de transport local de persoane se pot ajusta periodic, la cererea operatorilor de transport/transportatorilor autorizați, la un interval de minimum 3 luni, cel mult până la nivelul rezultat din aplicarea coeficientului de indexare cu evoluția indicelui prețului de consum total, calculat pentru perioada cuprinsă între luna de referință corespunzătoare precedentei aprobări și luna celui mai recent indice publicat de Institutul Național de Statistică la data solicitării. (alineat modificat prin art. 1 pct. 2 din Ordinul A.N.R.S.C.U.P. nr. 634/2022, în vigoare de la 7 septembrie 2022)”

Modificarea tarifelor pentru serviciile publice de transport public local de persoane au fost fundamentate conform Ordinului 272/2007 cu modificările și completările ulterioare și sunt prezentate pe elemente de cheltuieli potrivit Anexei nr. 1 și Anexei nr. 2. La prezenta nota de fundamentare .

Indicele prețurilor de consum pe perioada martie 2022 – august 2025 a fost comunicat de către Institutul Național de Statistică, regăsit în Anexa 3 la prezenta notă de fundamentare.

Ținând cont de faptul că tarifele practicate în prezent la transportul public de călători nu au fost modificate din martie 2022, se impune actualizarea tarifelor/călătorie pe bază de bilet și abonament în contextul creșterii prețurilor din această perioadă.

Tariful practicat în prezent este stabilit de către Consiliul Local Luduș prin HCL nr. 53 din 29.03.2022 la 3 lei/călătorie (preț de cost 5,03 lei/călătorie), respectiv valoarea abonamentului 90 lei/lună și propunem ca noul tarif să fie de 4 lei/călătorie, respectiv valoarea abonamentului 120 lei/lună, fiind un tarif accesibil, urmând ca diferența față de prețul de cost (5,79 lei/călătorie) să fie suportată din compensație.

În calculul de modificare al tarifelor propuse la bilete și abonamente s-au avut în vedere următoarele argumente:

1. Aprobarea tarifelor de călătorii prin HCL nr. 53 din 29.03.2022 privind modificarea tarifelor de călătorie urbană a serviciului de transport public local de călători pe teritoriul administrativ al Orașului Luduș;
2. Creșterea prețurilor de la ultima modificarea (perioada de referință 2022-2025) a principalelor cheltuieli au generat costuri suplimentare astfel:
 - cheltuiala cu carburanții este în procent de 25,54% din total cheltuieli aferente anului 2025;
 - cheltuielile cu salariile.

Deci majorările de prețuri aferente combustibilului au un mare impact în costul biletului. Așa cum putem observa în următoarele grafice unde am analizat modificările de prețuri privind combustibilul.

Carburanți: în anul 2022 putem observa evoluția prețului motorinei raportând o creștere de la 5,3 lei/litru la 6,3 lei/litru. Prețul mediu aferent anului 2022 era de 6,8 lei/litru motorină.

preț motorină în anul 2022

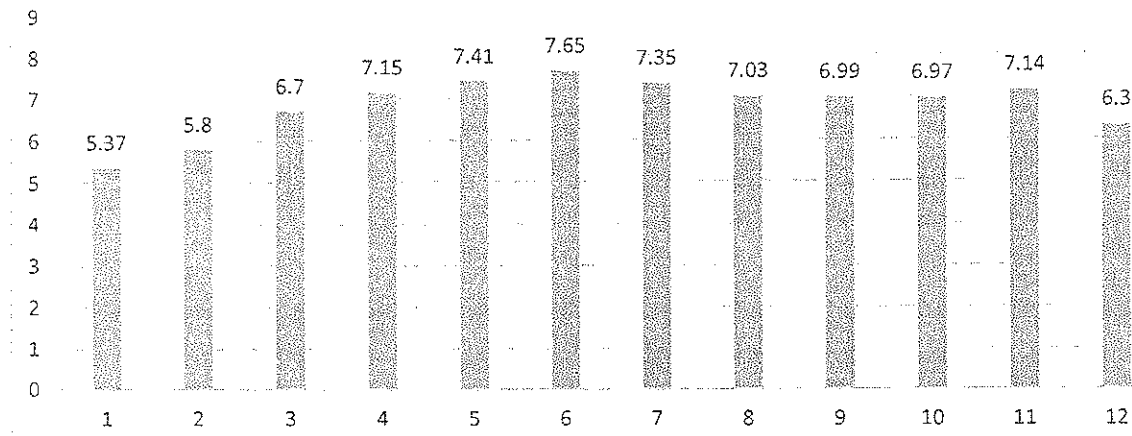

Evoluția prețurilor la motorină în anul 2023 așa cum putem observa din graficul anexat mai jos a fost de la 6,40 lei/litru la 5,9 lei/litru, iar prețul mediu aferent anului 2023 este de 6,0 lei/litru motorină.

preț motorină în anul 2023

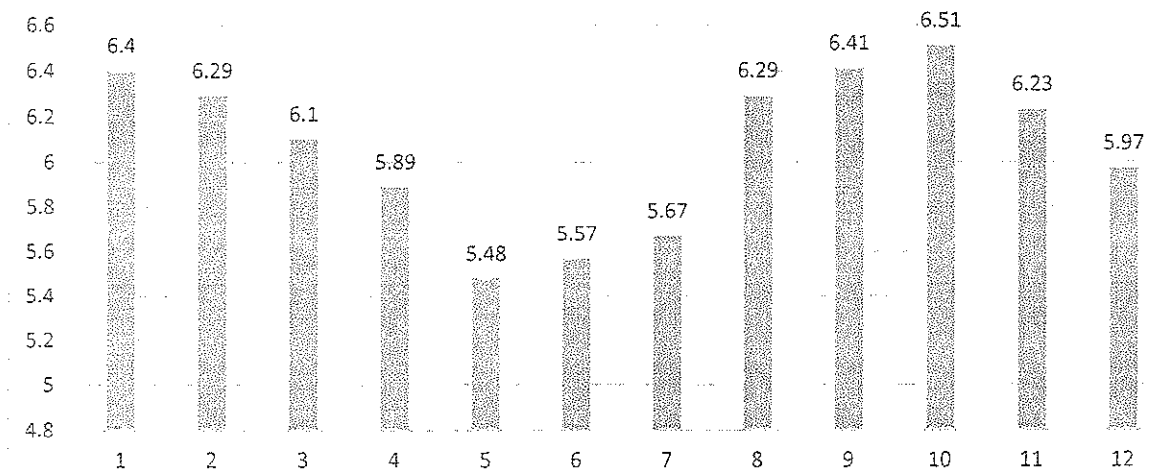

Analizând evoluția prețului la motorină în anul 2024, putem observa o creștere de la 6,41 lei/litru la 6,39 lei/litru se poate vedea o creștere a prețului mediu aferent anului 2024 la 6,16 lei/litru de motorină. Evoluția se poate vedea din graficul anexat mai jos.

preț motorină în anul 2024

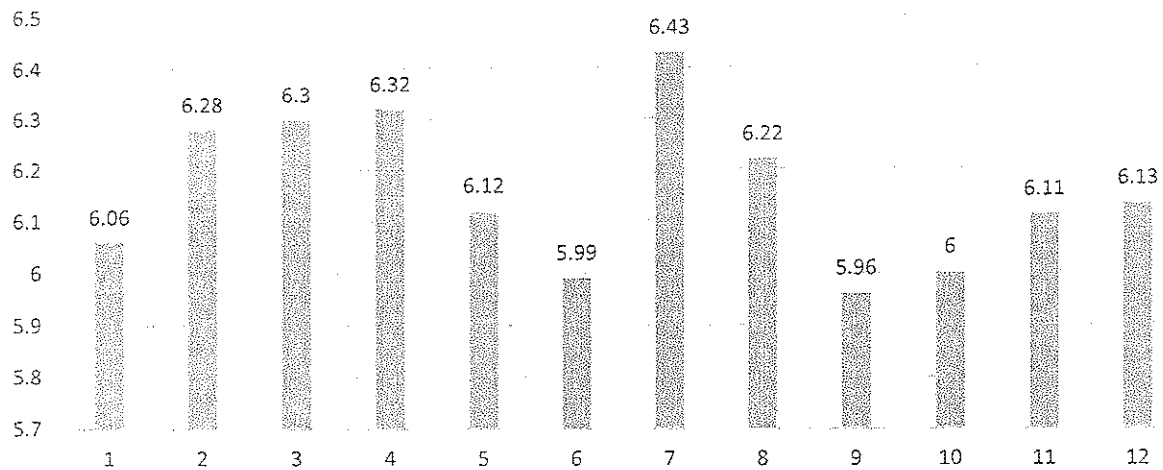

Pentru anul 2025, prețul motorinei a crescut de la 6,41 lei/litru la 6,39 lei/litru, iar calcul prețului mediu în perioada ianuarie - august 2025 a fost de 6,2 lei/litru așa cum este specificat în graficul anexat.

preț motorină în anul 2025

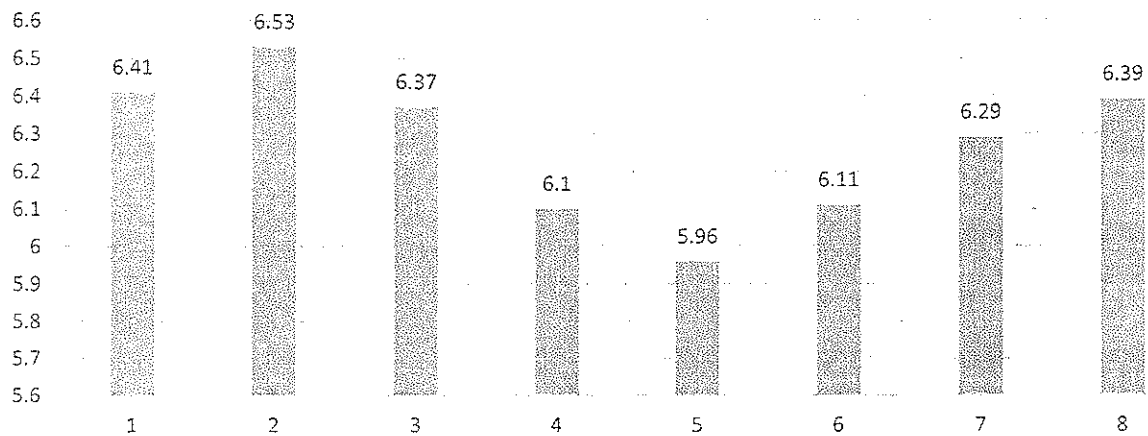

Analizând prețurile medii aferente anilor anteriori se poate observa creșterea prețurilor medii la motorina astfel:

Anul 2022 = 6,8 lei/litru de motorina + TVA

Anul 2023 = 6,0 lei/litru de motorina + TVA

Anul 2024 = 6,14 lei/litru de motorina + TVA

Anul 2025 = 6,33 lei/litru de motorina + TVA

Anul 2026 = 7,44 lei /litru de motorina + TVA

Cum la data notei de fundamentare prețul motorinei era de 9,99 lei/litru, TVA inclus, creșterea generează un cost major ținând cont de consumul de 67300 litri de motorină anuală.

Anexam mai jos graficul cu creșterile prețurilor medii aferente anilor 2022, 2023, 2024, 2025 și martie 2026 la motorină.

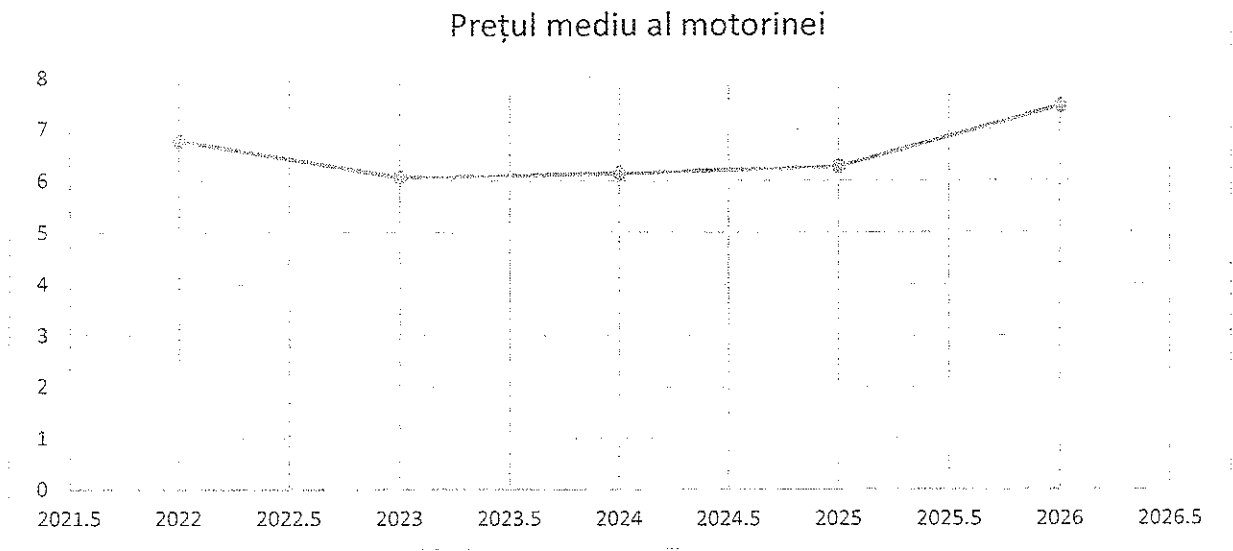

Dacă luam în calcul anii 2023 - 2025 se poate observa o creștere a prețului mediu, conform graficului atașat.

Anul 2022 nu poate fi relevant pentru a fi luat în calcul deoarece în anul 2022 a fost o fluctuație foarte mare a prețului motorinei așa cum se poate observa în graficul anexat anterior.

În perioada 2022 - 2025 analizând cheltuielile înregistrate de unitate așa cum sunt prezentate în tabelul alăturat se poate observa fluctuația cheltuielilor înregistrate: atât creșterea cât și descreșterea acestora.

cont	6022	6024	6028	603	609	611	613	621	626	627	628	635	641	6422	6461	666	6811	604	6581
2022	496981	11250	15943	650	-6888	899	28453	18000	3233	2000	3324	5108	659192	35822	14901	1098	211351	150	1
2023	449344	60432	1884	426	-1553	28341	4080	16800	2024	2932	43900	5880	01895	41655	1516	14230	13648	1	445
2024	42095	45901	12638	1056	-14613	21399	23054	16809	1149	2899	3360	6855	83160	6944	1455	32322	10960	20	2498
2025	398530	5416	1108	66	-12248	13462	38065	13200	1259	23	3400	8139	82521	63055	24283	33908	19616	45	1900

Alăturat atașăm graficul cu creșterea și descreșterea cheltuielilor în perioada mai sus analizată.

total cheltuieli: 2022-2025

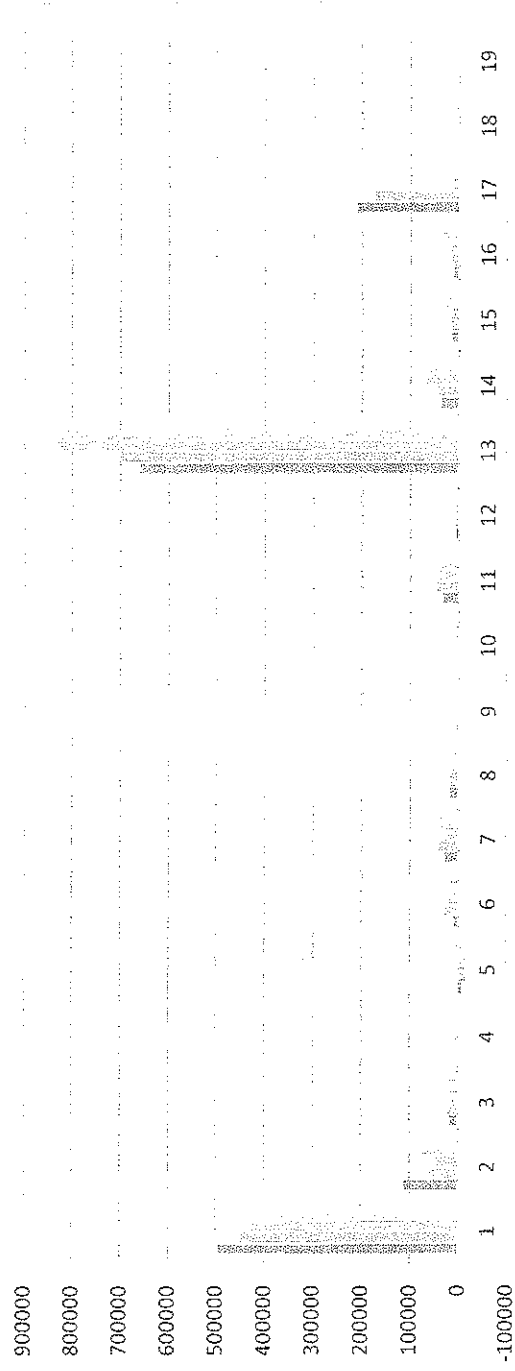

2022 2023 2024 2025

Legendă:

- 1 - Cheltuieli privind combustibilii
- 2 - Cheltuieli privind piesele de schimb
- 3 - Cheltuieli privind alte materiale consumabile
- 4 - Cheltuieli privind materialele de natura obiectelor de inventar
- 5 - Reduceri comerciale primite
- 6 - Cheltuieli cu întreținerea și reparațiile
- 7 - Cheltuieli cu chiriile
- 8 - Cheltuieli cu colaboratorii
- 9 - Cheltuieli poștale și taxe de telecomunicații
- 10 - Cheltuieli cu serviciile bancare și asimilate
- 11 - Alte cheltuieli cu serviciile executate de terți
- 12 - Cheltuieli cu alte impozite, taxe și vărsăminte asimilate
- 13 - Cheltuieli cu salariile personalului
- 14 - Cheltuieli cu tichetele acordate salariaților
- 15 - Cheltuieli privind contribuția asiguratorie pentru munca corespunzătoare salariaților
- 16 - Cheltuieli privind dobânzile
- 17 - Cheltuieli de exploatare privind amortizarea imobilizărilor
- 18 - Cheltuieli privind materialele nestocate
- 19 - Despăgubiri, amenzi și penalități

Service Auto (cheltuieli cu întreținerea și reparațiile) - cunoaște o creștere de 153%, aceasta se datorează menținerii în funcțiune și în condiții tehnice corespunzătoare a autobuzelor prin intervenție service specializat pentru identificarea defecțiunilor (diagnoză).

Schimb ulei - s-a avut în vedere indicele de creștere a prețurilor de pe piață la lubrefianți. (136.81 - IPC Mărfuri nealimentare).

Schimb filtre - s-a avut în vedere indicele de creștere a prețurilor de pe piață la aceste componente.(136.81 - IPC Mărfuri nealimentare).

Antigel-soluție catalizatoare – s-a avut în vedere creșterea prețurilor la aceste produse și necesitatea lor în funcționarea autobuzelor. (136.81 - IPC Mărfuri nealimentare).

Piese de schimb - Materialele și piesele nu au o creștere față de anul 2022.

Alte cheltuieli materiale și alte cheltuieli executate de terți - cunosc o creștere semnificativă și cuprind o creștere de 10,3%: contractele de prestări servicii cu audit consultant, protecția muncii, servicii de vulcanizare, comisioanele bancare, cheltuieli cu abonamente la telefonie, internet, curierat, taxe poștale, mentenanță sistem de monitorizare, taxe pentru atestate profesionale conducători auto, taxe vizite medicale conducători auto, verificare sisteme apărare PSI, cheltuieli cu consumabilele: bilete , abonamente.

Inspecția tehnică – constă în tarifele practicate de societățile specializate în acest domeniu față de 2022 când prețul era de 350 lei/autobuz pe șase luni, iar acum în martie 2026 este 500 lei/autobuz pe șase luni.

Asigurări de raspundere civilă obligatorie – cheltuielile constau în achitarea polițelor de asigurare obligatorie: în anul 2022 prețul era de 4418 lei/an/autobuz, iar în martie 2026 crește la 5077 lei/an/autobuz.

Alte cheltuieli cu taxe, impozite și autorizații - aceste cheltuieli constau în taxe ANRSC, ARR și alte taxe specifice activității, unde observăm o creștere de 141,46% față de anul 2022.

Cheltuieli cu salariile personalului - ca urmare a negocierilor colective precum și majorarea salariului minim pe economie care în decursul celor 3 ani a fost majorat așa cum impun legile în vigoare (salar minim 2022: 2550 lei, salar minim 2023: 3300 lei, salar minim 2024: 3700 lei, salar minim 2025: 4050 lei, iar din iulie 2026 salarul minim va fi 4325 lei), totodată conform OUG 142/2021 "(2^1) Începând cu data de 1 ianuarie 2022, salariul de bază minim brut pe țară garantat în plată stabilit în condițiile alin. (1) poate fi aplicat pentru un salariat pentru o perioadă de maxim 24 de luni, de la momentul încheierii contractului individual de muncă. După expirarea perioadei respective, acesta va fi plătit cu un salariu de bază superior salariului de bază minim brut pe țară garantat în plată." au fost majorate salariile pentru cei cu vechime mai mare de 2 ani, astfel cheltuielile salariale pe an au crescut cu 125.54 %, datorită majorării salariale precum și a orelor suplimentare care nu au putut fi recuperate prin libere și au fost achitate angajaților.

Cheltuielile cu bonurile de masă au fost luate în calcul la 30 lei/zi. Această creștere a dus la creșterea contribuției asiguratorie de muncă.

La baza majorării tarifelor s-a luat în calcul și indicele anual pentru prețurile de consum (IPC) pentru perioada martie 2022 – februarie 2026 care a înregistrat o creștere de 139,58% pentru IPC total, iar pentru IPC Servicii 144,25% așa cum prevede Institutul Național de Statistică. (Anexa 1).

Analizând numărul de bilete și abonamente eliberate de unitate către călători în anul 2025 așa cum arată și tabelul anexat (Anexa 4), creșterea veniturilor din majorarea tarifelor ar fi, 62700 lei/an la bilete, iar la abonamente o creștere de 45705 lei/an. Totodată va crește diferența facturată către Orașul Luduș la facilitățile acordate prin HCL nr. 150 din data de 31.10.2023 unde luăm în calcul:

- facilități pensionari 20 călătorii: o creștere de 97420 lei;
- facilități pensionari 10 călătorii: o creștere de 7940 lei;
- facilități persecutați politic, eroi martiri, CES: o creștere de 11640 lei;
- facilități handicap grav și accentuat: o creștere de 31470 lei;
- facilități școli gimnaziale și liceu: o creștere de 202650 lei.

Total creșteri 351120 lei suma cu care se va diminua compensația anuală.

Totodată preconizăm o creștere aferentă biletelor și abonamentelor de 108405 lei.

Solicitarea majorării tarifelor o motivăm prin creșterea semnificativă înregistrată în ultima perioadă a cheltuielilor prezentate mai sus, în special prețului motorinei care a atins pragul de 10 lei/litru, ceea ce reprezintă o pondere mare în costul biletului de transport. La aceste cheltuieli dacă tarifele practicate rămân la nivelul actual, respectiv 3 lei/bilet și 90 lei/abonament, s-ar produce o creștere semnificativă a compensației care ar depăși cu mult media compensației lunare stabilită prin contractual de delegare, iar nefacturarea integrală a compensației ar duce la închiderea unității pe pierdere.

În anul 2025 total compensație stabilită prin contractual de delegare este de 564290 lei și realizat este 377885 lei, biletele, abonamentele și facilitățile acordate au acoperit în mare parte cheltuielile, iar compensația nu a fost solicitată la valoarea maximă stabilită prin contract.

Anexăm prezentei note de fundamentare următoarele:

Anexa 1 – Structura pe elemente de cheltuieli pentru modificarea tarifului mediu pentru serviciul public de transport local efectuat prin curse regulate pentru pret /km

Anexa 2 – Structura pe elemente de cheltuieli pentru modificarea tarifului mediu pentru serviciul public de transport local efectuat prin curse regulate pentru pret /bilet

Anexa 3 – IPC martie 2022 - februarie 2026

Anexa 4 – Numărul de bilete și abonamente eliberate de unitate către călători în anul 2025

Anexa 5 – Modificarea tarifelor de călătorie urbană a serviciului de transport public local de călători pe teritoriul administrativ al orașului Luduș

Președinte Consiliu de Administrație,

Popa Liviu-Vasile

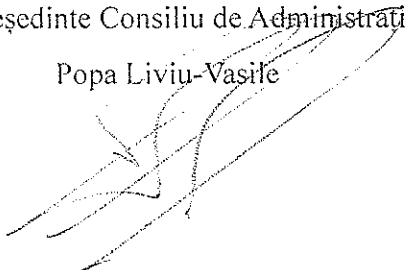

Director economic,

Radu Adriana-Simona



STRUCTURA
anexa1

 pe elemente de cheltuieli pentru stabilirea, ajustarea sau modificarea tarifului mediu
 pentru serviciul public de transport local de persoane efectuat prin curse regulate

nr crt	elemente de cheltuieli	valori anuale -lei -		
		stabilit cf HCL53/2022	realizat 2025	modificare propusa 2026
I	cheltuieli materiale	906127	548571	733339
	carburanti-67300 litri	452829	386553	555898
	energie electrica			
	amortizare	211356	19615	19615
	service auto (intretinere -reparatii-	48000	47532	47532
	schim ulei	11200	10215	10370
	schimb filtru	11200	176	
	schimb antigel, solutie catalizatoare	9016	3466	4500
	piese schimb	100000	75416	71799
	alte cheltuieli materiale	62526	5598	23625
II	Cheltuieli cu taxe /impozite si auti	50072	64723	76489
	inspectie tehnica periodica	4733	2100	7000
	asigurare de raspundere civila oblig	28405	23053	35539
	asigurare casco+SSM		15011	6300
	impozit mijloc de transport			
	impozit pe terenuri pentru parcare			
	vizite medicale-anuale		3220	3150
	indemnizatie consiliu		13200	21600
	taxa mediu			
	alte cheltuieli cu taxe /impozite si au	16934	8139	2900
III	Cheltuieli cu salariile personalului	756070	914854	1101669
	salarii	695110	827521	910273
	contributii sociale obligatorii	15640	19183	20481
	alte drepturi asimilate salariilor	45320	68150	170915
IV	Cheltuieli de exploatare (I+II+III)	1712269	1528148	1911497
V	Cheltuieli financiare	5000	32321	33908
VI	Total Cheltuieli (IV+V)	1717269	1560469	1945405
VII	Profit	51368	45844	57345
VIII	Valoare totala servicii de transport local (VI+VII)	1768637	1606313.44	2002749.91
IX	numar estimat annual de kilometri	233545	233545	233545
X	tarif mediu (lei/KM)(VIII/IX)			
	$T(cm)=V(t)/N(kilometri)$	7.573	6.878	8.575
XI	TVA	1.439	1.307	1.801
XII	Tarif mediu inckusiv TVA (lei / Kilometru) (X+XI)	9.012	8.185	10.376

ajustarea tarifului mediu /km se face cu formula $T_{cm}(1)=T_{cm}(0)+D(cm)$ unde

$T_{cm}(1)$ - tarifele /km ajustate

$T_{cm}(0)$ - tarifele actuale pe km

$\Delta(cm)$ - creșterea cheltuielilor totale pe km

determinată de influențele reale primite în costuri - (lei).

$T(cm)=5.235+2.338=7.573$ lei/km pret la cost propus spre aprobare

STRUCTURA**anexa 2**

pe elemente de cheltuieli pentru stabilirea, ajustarea sau modificarea tarifului mediu pentru serviciul public de transport local de persoane efectuat prin curse regulate

nr crt	elemente de cheltuieli	valori anuale -lei -		
		stabilit cf HCL53/2022	realizat 2025	modificare propusa 2026
I	cheltuieli materiale	906127	548571	733339
	carburanti-67300 litri	452829	386553	555898
	energie electrica			
	amortizare	211356	19615	19615
	service auto (intretinere -reparatii-alte)	48000	47532	47532
	schim ulei	11200	10215	10370
	schimb filtru	11200	176	
	schimb antigel, solutie catalizatoare	9016	3466	4500
	piese schimb	100000	75416	71799
	alte cheltuieli materiale	62526	5598	23625
II	Cheltuieli cu taxe /impozite si autorizati	50072	64723	76489
	inspectie tehnica periodica	4733	2100	7000
	asigurare de raspundere civila obligato	28405	23053	35539
	asigurare casco+SSM		15011	6300
	impozit mijloc de transport			
	impozit pe terenuri pentru parcare			
	vizite medicale-anuale		3220	3150
	indemnizatie consiliu		13200	21600
	taxa mediu			
	alte cheltuieli cu taxe /impozite si auto	16934	8139	2900
III	Cheltuieli cu salariile personalului din	756070	914854	1101669
	salarii	695110	827521	910273
	contributii sociale obligatorii	15640	19183	20481
	alte drepturi asimilate salariilor	45320	68150	170915
IV	Cheltuieli de exploatare (I+II+III)	1712269	1528148	1911497
V	Cheltuieli financiare	5000	33908	27486
VI	Total Cheltuieli (IV+V)	1717269	1562056	1938983
VII	Profit	51368	45844	57345
VIII	Valoare totala servicii de transport local (VI+VII)	1768637	1607900	1996328
IX	numar estimat anual de calatorii	417645	417645	417645
X	tarif mediu (lei/calatorie) $T(cm)=V(t)/N(calatorii)$	4.235	3.850	4.780
XI	TVA	0.805	0.731	1.004
XII	Tarif mediu inclusiv TVA (lei / calatorie) (X+XI)	5.039	4.581	5.784

ajustarea tarifului mediu calatorie se face cu formula $T_{cm}(1)=T_{cm}(0)+D(cm)$ unde

T(cm(1)) - tarifele biletelor ajustate

T(cm(0)) - tarifele actuale ale biletelor

Delta(cm) - creșterea cheltuielilor

determinată de influențele reale primite în costuri - (lei).

T(cm)=2.927+1.308=4.235 lei/km pret la cost propus spre aprobare

INSTITUTUL NAȚIONAL DE STATISTICĂ

Bd. Libertății 16, București Sector 5, ROMANIA

Fax: +4021 312 4875 / 318 1851 / 318 1873 romstat@insse.ro

Diseminare: Tel: 318 1871 / 317 7770; Fax: 318 1874; datestat@insse.ro

Biroul de presa: Tel / Fax: 318 1869 biroupresa@insse.ro

Catre

Ca raspuns la solicitarea dvs. din data de 25-3-2026, va comunicam Indicele Preturilor de Consum (IPC):

Indicele lunar al preturilor de consum - Rezultatele cautarii

Perioada curenta	Perioada de referinta	TOTAL IPC (%)	IPC Marfuri alimentare (%)	IPC Marfuri nealimentare (%)	IPC Servicii (%)
2026 - Februarie	2022 - Martie	139,58	140,61	136,81	144,25

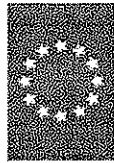

© 1998-2018 Institutul Național de Statistică

Reutilizarea conținutului acestui website, integral sau parțial, în formă originală sau modificată, precum și stocarea într-un sistem de regăsire sau transmiterea sub orice formă și prin orice mijloace se fac numai conform licenței pentru o guvernare deschisă.

Proiect finanțat de Uniunea Europeană
Utilizarea conținutului acestui website, cu titlu explicativ, în articole, studii, cărți este autorizată numai cu indicarea clară și precisă a sursei.

Centralizator bilete-abonamente eliberate in anul 2025

Luna	Bilete	Abonamente lunare	Abonamente 1/2 luna	Pensionari i 20 calatorii	Pensionari i 10 calatorii	Handicap	Persecutati/eroi	Sc. Gimnaz. "Ioan VI."	Sc. Gimnaz. Nr. 1	Liceul Teh. Nr. 1
Januarie	4800	143	13	419	71	89	31	213	245	187
Februarie	4800	121	25	371	52	48	30	215	244	188
Martie	5300	120	12	431	69	67	31	214	244	187
Aprilie	5800	137	10	426	68	84	32	216	245	188
Mai	5400	127	13	423	66	87	33	217	242	188
Iunie	5400	126	7	408	69	93	33	217	242	184
Iulie	5400	82	20	419	69	94	33	218	242	184
August	5000	115	14	390	70	96	33	61	70	68
Septembrie	5300	123	11	386	65	97	33	62	87	46
Octombrie	5800	131	7	400	64	98	33	196	213	146
Noiembrie	4700	46	27	398	66	98	33	257	231	179
Decembrie	5000	159	28	400	65	98	33	208	234	177
Total	62700	1430	187	4871	794	1049	388	2294	2539	1922
tarif vechi	3	90	45	60	30	90	90	90	90	90
tarif propus	4	120	60	80	40	120	120	120	120	120
valoarea realizata	188100	128700	8415	292260	23820	94410	34920	206460	228510	172980
valoarea propusa	250800	171600	11220	389680	31760	125880	46560	275280	304680	230640
diferenta	62700	42900	2805	97420	7940	31470	11640	68820	76170	57660

ANEXA

Privind modificarea tarifelor de călătorie urbană a serviciului de transport public local de călători pe teritoriul administrativ al Oraşului Luduş

Nr.crt	Tip Călătorie	Tarif
1	-pe bază de bilet	4 lei/călătorie(bilet)
2	-pe baza de abonament	120 lei/luna (abonament)